



Akis Bağımsız Denetim ve
Serbest Muhasebeci Mali Müşavirlik A.Ş.
Kavacık Rüzgarlı Bahçe Mah. Kavak Sok.
No:29 Beykoz 34805 İstanbul
Tel: +90 (216) 681 90 00
Fax +90 (216) 681 90 90
www.kpmg.com.tr

ARA DÖNEM FAALİYET RAPORU UYGUNLUĞU HAKKINDA SINIRLI DENETİM RAPORU

Anadolu Hayat Emeklilik Anonim Şirketi Yönetim Kurulu'na

Anadolu Hayat Emeklilik Anonim Şirketi'nin ("Şirket") 30 Haziran 2016 tarihi itibarıyla hazırlanan ara dönem faaliyet raporunda yer alan konsolide finansal bilgilerin, sınırlı denetimden geçmiş ara dönem konsolide finansal tablolar ile tutarlı olup olmadığının sınırlı denetimini yapmakla görevlendirilmiş bulunuyoruz. Rapor konusu ara dönem Faaliyet Raporu Şirket yönetiminin sorumluluğundadır. Sınırlı denetim yapan kuruluş olarak üzerimize düşen sorumluluk, ara dönem faaliyet raporunda yer alan konsolide finansal bilgilerin, sınırlı denetimden geçmiş ve 26 Temmuz 2016 tarihli sınırlı denetim raporuna konu olan ara dönem konsolide finansal tablolar ve açıklayıcı notlar ile tutarlı olup olmadığına ilişkin ulaşılan sonucun açıklanmasıdır.

Sınırlı denetim, Sınırlı Bağımsız Denetim Standardı ("SBDS") 2410 "*Ara Dönem Finansal Bilgilerin, İşletmenin Yıllık Finansal Tablolarının Bağımsız Denetimini Yürüten Denetçi Tarafından Sınırlı Bağımsız Denetimi*"ne uygun olarak yürütülmüştür. Sınırlı denetimimiz, ara dönem faaliyet raporunda yer alan konsolide finansal bilgilerin sınırlı denetimden geçmiş ara dönem konsolide finansal tablolar ve açıklayıcı notlar ile tutarlı olup olmadığına ilişkin incelemeyi kapsamaktadır. Ara dönem konsolide finansal bilgilerin sınırlı denetiminin kapsamı; Bağımsız Denetim Standartlarına uygun olarak yapılan ve amacı konsolide finansal tablolar hakkında bir görüş bildirmek olan bağımsız denetimin kapsamına kıyasla önemli ölçüde dardır. Sonuç olarak ara dönem konsolide finansal bilgilerin sınırlı denetimi, denetim şirketinin, bir bağımsız denetimde belirlenebilecek tüm önemli hususlara vâkıf olabileceğine ilişkin bir güvence sağlamamaktadır. Bu sebeple, bir bağımsız denetim görüşü bildirmemekteyiz.



Sınırlı denetimimiz sonucunda, ilişikteki ara dönem faaliyet raporunda yer alan konsolide finansal bilgilerin sınırlı denetimden geçmiş ara dönem konsolide finansal tablolar ve açıklayıcı notlarda verilen bilgiler ile tüm önemli yönleriyle, tutarlı olmadığına dair herhangi bir hususa rastlanılmamıştır.

Akis Bağımsız Denetim ve Serbest Muhasebeci Mali Müşavirlik A.Ş.
A member of KPMG International Cooperative

Alper Güvenç, SMMM
Sorumlu denetçi

26 Temmuz 2016
İstanbul, Türkiye

ANADOLU HAYAT EMEKLİLİK A.Ş.

1 OCAK 2016 -30 HAZİRAN 2016 ARA DÖNEM KONSOLİDE FAALİYET RAPORU

İÇİNDEKİLER

1. BÖLÜM SUNUŞ

- 1.1 DÜNYA VE TÜRKİYE EKONOMİSİ
- 1.2 ORTAKLIK YAPISI VE PAYLARA AİT BİLGİLER
- 1.3 ESAS SÖZLEŞME DEĞİŞİKLİKLERİ
- 1.4 YÖNETİM KURULU BAŞKANI VE ÜYELERİ
- 1.5 İŞLETMENİN FAALİYET KONUSU VE SEKTÖRDEKİ KONUMUNUN DEĞERLENDİRİLMESİ
- 1.6 KATEGORİLERİ İTİBARIYLA DÖNEM İÇİNDE ÇALIŞAN PERSONELİN ORTALAMA SAYISI
- 1.7 ORGANİZASYON ŞEMASI

2. BÖLÜM FİNANSAL BİLGİLER

- 2.1 KONSOLİDE EDİLEN ORTAKLIĞA İLİŞKİN BİLGİLER
- 2.2 SON BEŞ YILLIK DÖNEME İLİŞKİN ÖZET FİNANSAL BİLGİLER
- 2.3 MALİ BÜNYEYE İLİŞKİN GÖSTERGELER VE ORANLAR
- 2.4 30 HAZİRAN 2016 ÖZET KONSOLİDE FİNANSAL TABLOLARI

1. BİRİNCİ BÖLÜM: SUNUŞ

1.1 DÜNYA ve TÜRKİYE EKONOMİSİ:

14-15 Haziran 2016'da yapılan para politikası toplantısında Fed faizlerde değişiklik yapmamış, uzun vadeli faiz projeksiyonlarını aşağı revize etmiştir. ABD'de enflasyon ve büyüme gibi verilerin de diğer gelişmiş ülkelere kıyasla güçlü seyrettiği görülmüştür, Türkiye'nin toplam ihracatında %7,6 paya sahip olan İngiltere, Türkiye'nin en büyük ikinci ihracat pazarı konumundadır. Türkiye'nin Avrupa Birliği'ne olan ihracatı ise toplam ihracat içinde yaklaşık %45'lik paya sahiptir. Brexit (İngiltere'nin Avrupa Birliği'nden (AB) ayrılması olarak ifade edilen kavram, İngilizcede "Britain (Britanya)" ve "Exit (çıkış)" kelimelerinin birleştirilmesiyle oluşturulmuştur.) kararı sonucu yaşanan belirsizliğin hem AB hem de İngiltere büyümelerini baskı altında tutması, Türkiye'nin büyüme performansını ihracat kanalı ile olumsuz etkileyebileceği düşünülmektedir. Orta Doğu'daki jeopolitik sorunlar nedeniyle bu bölgeye olan ihracat düşmekte, Rusya'ya olan ihracat ise Kasım 2015'te yaşanan uçak krizi sonrası gerilemektedir. Rusya ve Türkiye arasındaki ilişkilerin bozulması Türkiye'nin turizm gelirlerini de zedelemiş, Rusya'dan Türkiye'ye gelen turist sayısındaki düşüşün de etkisiyle Ocak-Mayıs döneminde toplam ziyaretçi sayısı yıllık %23 oranında gerilemiştir. Buna karşılık Haziran ayı içinde Türkiye'nin Rusya ve İsrail ile yeniden yakınlaşma sürecine girmesi ihracat pazarlarının çeşitlendirilmesi açısından önemlidir.

Brexit'in Türkiye üzerindeki etkileri açısından doğrudan ticaret kanalından ziyade, sermaye girişleri ve finansal piyasalar gibi dolaylı kanalların daha belirleyici olması beklenebilir. 2015 yılında yurtiçi hisse senedi ve tahvil piyasasından 5,7 milyar dolar tutarında yabancı fon çıkışı yaşanmış, Ocak-Haziran döneminde bunun 3,8 milyar doları tersine çevrilmiştir. Haziran ayında MSCI (Morgan Stanley Capital Index) gelişmekte olan ülkeler endeksi ABD doları bazında %3,3 değer kazanırken, MSCI Türkiye'deki dolar bazındaki kazanç %0,8 ile daha sınırlı kalmıştır. Tahvil piyasası ve Türk lirasının performansları ile kıyaslandığında daha zayıf bir seyir izleyen BIST100, Türk lirası bazında Haziran ayında %1,3 değer yitirmiştir. Brexit sonrası gelişmiş ülkelere beklenen parasal gevşeme özellikle tahvil piyasasına yararken, yurtiçi kısa vadeli tahvil faizlerinde ay içinde ortalama 55 baz puan düşüş olmuştur. Uzun vadeli faizlerdeki düşüş ise 70 baz puan düzeyindedir. Türk lirasında kur sepeti bazında %2,5 değer kazancı oluşmuş ve TL benzer para birimlerine paralel bir seyir izlemiştir. Yılın ilk yarısındaki performanslara bakıldığında, BIST100 endeksi Türk lirası bazında 2015 sene sonundan Haziran sonuna kadar %7,1 değer kazanmış, aynı dönemde Türk lirası sepet bazında yataya yakın bir performans göstermiştir. Merkez Bankası Türk lirasındaki görece istikrarlı seyrin ve enflasyondaki olumlu görünümün desteği ile faiz indirimlerine Haziran ayında da devam etmiştir. Haziran ayında gecelik borç verme faizinde yapılan 50 baz puanlık indirim ile faiz koridorunun üst bandı %9'a gerilerken, Mart ayında başlayan sadeleşme sürecinde yapılan indirimler 175 baz puana ulaşmıştır. Mayıs ayındaki %6,6 seviyesinin ardından Haziran ayında yıllık TÜFE özellikle gıda fiyatlarındaki artış sebebiyle %7,6'ya yükselmiştir.

ANADOLU HAYAT EMEKLİLİK A.Ş.

01 OCAK-30 HAZİRAN 2016

ARA DÖNEM KONSOLİDE FAALİYET RAPORU

1.2 ORTAKLIK YAPISI ve PAYLARA AİT BİLGİLER:

Şirketimiz kayıtlı sermaye tavanının 6362 sayılı Sermaye Piyasası Kanunu hükümleri kapsamında 450.000.000.-TL'den (Dört yüzellimilyon Türk Lirası) 900.000.000.-TL'ye (Dokuz yüz milyon Türk Lirası) yükseltilmesine, Esas Sözleşmemizin "Sermaye ve Paylar" başlıklı 6. Maddesi'nin söz konusu kayıtlı sermaye tavanı artışına uygun olarak değiştirilmesine ilişkin başvurumuz, Sermaye Piyasası Kurulu'nun 19 Ocak 2016 tarihli ve 29833736-100-E.640 sayılı yazısı ile onaylanmış olup, söz konusu sürece Gümrük ve Ticaret Bakanlığı İç Ticaret Genel Müdürlüğü'nün 10 Şubat 2016 tarihli 67300147-431.02 sayılı yazısı ile izin verilmiştir. Konuya ilişkin gündem maddesi 22 Mart 2016 tarihinde yapılan Olağan Genel Kurul Toplantısı'nda onaylanmıştır.

Şirketimiz çıkarılmış sermayesinin kayıtlı sermaye tavanı içerisinde 410.000.000.-TL'den 430.000.000.-TL'ye yükseltilmesi için 09.05.2016 tarihi itibarıyla Sermaye Piyasası Kurulu'na başvuruda bulunulmuştur. Bunun neticesinde ihraç edilecek 20.000.000.-TL nominal değerli paylara ilişkin ihraç belgesi, Sermaye Piyasası Kurulu'nun 24.06.2016 tarih ve 20/685 sayılı kararı ile onaylanmış ve sermaye artırım işlemi Haziran ayı sonu itibarıyla tamamlanmıştır.

30 Haziran 2016 tarihi itibarıyla Şirket'in ödenmiş sermayesi 430.000.000 TL olup, tamamı ödenmiş her biri 1 Kır para değerindeki 43.000.000.000 paydan ibarettir.

Sermayenin ortaklara göre dağılımı aşağıdaki gibidir:

ORTAĞIN TİCARİ UNVANI	PAY TUTARI (TL)	PAY ORANI (%)
TÜRKİYE İŞ BANKASI A.Ş. (*)	267.947.273	62,31
ANADOLU ANONİM TÜRK SİGORTA ŞİRKETİ	85.999.993	20
MİLLİ REASÜRANS T.A.Ş.	4.299.999	1
HALKA AÇIK	71.752.735	16,69
TOPLAM	430.000.000	100

(*) Halka açık payların oranı %17'dir. Türkiye İş Bankası A.Ş., 30 Haziran 2016 tarihi itibarıyla halka açık payların %0,31'ini iktisap etmiş bulunmaktadır.

430.000.000 TL tutarındaki sermayeyi temsil eden 43.000.000.000 payın 100.000.000 adedi (A) Grubu, kalan 42.900.000.000 adedi ise (B) Grubu'dur. Bilanço tarihi itibarıyla (A) Grubu payların tamamı ortaklardan Türkiye İş Bankası A.Ş.'ye aittir.

(A) Grubu pay sahiplerine, Yönetim Kurulu Üyeleri'nin seçimi dışında herhangi bir imtiyaz tanınmamıştır. Yönetim Kurulu Üyeleri'nin 7'si (A) Grubu, 4'ü ise (B) Grubu pay sahiplerinin göstereceği adaylar arasından Genel Kurulca seçilir. Esas sözleşmeye göre sermaye artırımlarında, yeni (A) grubu pay ihdas edilemez.

ANADOLU HAYAT EMEKLİLİK A.Ş.

01 OCAK-30 HAZİRAN 2016

ARA DÖNEM KONSOLİDE FAALİYET RAPORU

Kar Payı Dağıtımı:

22 Mart 2016 tarihinde gerçekleştirilen Ortaklar Olağan Genel Kurul Toplantısı'nda, 2015 yılı karından tamamı nakit olmak üzere 100.000.000 TL (%24,39024) tutarında brüt kar payı dağıtılması kabul edilmiştir.

2015 yılı nakit kar paylarının dağıtımına 24 Mart 2016 tarihinde başlanmıştır. Kar paylarına ilişkin bilgi aşağıdaki tabloda sunulmuştur.

DAĞITILAN KAR PAYI ORANI HAKKINDA BİLGİ				
PAY BAŞINA NAKİT TEMETTÜ BİLGİLERİ				
	GRUBU	TOPLAM NAKİT TEMETTÜ TUTARI (TL)	1 TL NOMİNAL DEĞERLİ HİSSEYE İSABET EDEN NAKİT TEMETTÜ	
			TUTARI (TL)	ORAN (%)
BRÜT	A	243.902,40	0,2439024	24,39024
	B	99.756.097,60	0,2439024	24,39024
	<u>TOPLAM</u>	100.000.000,00		
NET	A	207.317,07	0,2073171	20,73171
	B	84.792.682,93	0,2073171	20,73171
	<u>TOPLAM</u>	85.000.000,00		

ANADOLU HAYAT EMEKLİLİK A.Ş.

01 OCAK-30 HAZİRAN 2016

ARA DÖNEM KONSOLİDE FAALİYET RAPORU

1.3. ESAS SÖZLEŞME DEĞİŞİKLİKLERİ:

Şirketimiz kayıtlı sermaye tavanının 6362 sayılı Sermaye Piyasası Kanunu hükümleri kapsamında 450.000.000.- TL'den (Dört yüzellimilyon Türk Lirası) 900.000.000.-TL'ye (Dokuzyüz milyon Türk Lirası) yükseltilmesine, Esas Sözleşmemizin "Sermaye ve Paylar" başlıklı 6. Maddesi'nin söz konusu kayıtlı sermaye tavanı artışına uygun olarak değiştirilmesine ilişkin başvurumuz, Sermaye Piyasası Kurulu'nun ek'te yer alan 19 Ocak 2016 tarihli ve 29833736-100-E.640 sayılı yazısı ile onaylanmıştır. Esas Sözleşmemizin aşağıdaki şekilde değiştirilen 6. Maddesinin yeni hali 15 Nisan 2016 tarihinde tescil ve 21 Nisan 2016 tarihli ticaret sicil gazetesinde ilan edilmiştir. Konuya ilişkin gündem maddesi 22 Mart 2016 tarihinde yapılan Olağan Genel Kurul Toplantısı'nda onaylanmıştır.

<u>6. MADDENİN ESKİ ŞEKLİ</u>	<u>6. MADDENİN YENİ ŞEKLİ</u>
<p>Sermaye ve Paylar</p> <p>Madde 6- Şirket, Sermaye Piyasası Kanunu hükümlerine göre kayıtlı sermaye sistemini kabul etmiş ve Sermaye Piyasası Kurulu'nun 15.06.2000 tarih ve 67/1039 sayılı izni ile bu sisteme geçmiştir. Şirketin kayıtlı sermayesi 450.000.000-(Dört yüzellimilyon) TL olup her biri 1 Kr itibari değerinde 45.000.000.000 (Kırkbeşmilyar) paya bölünmüştür.</p> <p>Şirketin çıkarılmış sermayesi 410.000.000.- (dört yüz on milyon) TL'dir. Bunun; 1.000.000.- (Birmilyon) TL'si her biri 1 Kr itibari değerinde 100.000.000 (Yüz milyon) paya bölünmüş A grubu, 409.000.000.- (Dört yüz dokuz milyon) TL'si her biri 1 Kr itibari değerinde 40.900.000.000 (Kırkmilyardokuzyüz milyon) paya bölünmüş çeşitli tarihlerde çıkarılan B Grubu olup tamamı ödenmiştir.</p> <p>Sermaye artırımlarında yeni (A) Grubu pay ihraç edilemez.</p> <p>Sermaye Piyasası Kurulu'nca verilen kayıtlı sermaye tavanı izni 2011-2015 yılları (5 yıl) için geçerlidir. 2015 yılı sonunda izin verilen kayıtlı sermaye tavanına ulaşamamış olsa dahi, 2015 yılından sonra yönetim kurulunun sermaye artırım kararı alabilmesi için; daha önce izin verilen tavan ya da yeni bir tavan tutarı için Sermaye Piyasası Kurulu'ndan izin almak suretiyle genel kuruldan yeni bir süre için yetki alması zorunludur. Söz konusu yetkinin alınmaması durumunda Şirket kayıtlı sermaye sisteminden çıkmış sayılır.</p> <p>Yönetim Kurulu, 2011-2015 yılları arasında, Sermaye Piyasası Kanunu Hükümlerine uygun olarak gerekli gördüğü zamanlarda kayıtlı sermaye tavanına kadar nama yazılı paylar ihraç edilerek çıkarılmış sermayeyi artırmaya yetkilidir.</p>	<p>Sermaye ve Paylar</p> <p>Madde 6- Şirket, Sermaye Piyasası Kanunu hükümlerine göre kayıtlı sermaye sistemini kabul etmiş ve Sermaye Piyasası Kurulu'nun 15.06.2000 tarih ve 67/1039 sayılı izni ile bu sisteme geçmiştir. Şirketin kayıtlı sermayesi 900.000.000-(Dokuzyüz milyon) TL olup her biri 1 Kr itibari değerinde 90.000.000.000 (Doksanmilyar) paya bölünmüştür.</p> <p>Şirketin çıkarılmış sermayesi 410.000.000.- (dört yüz on milyon) TL'dir. Bunun; 1.000.000.- (Birmilyon) TL'si her biri 1 Kr itibari değerinde 100.000.000 (Yüz milyon) paya bölünmüş A grubu, 409.000.000.- (Dört yüz dokuz milyon) TL'si her biri 1 Kr itibari değerinde 40.900.000.000 (Kırkmilyardokuzyüz milyon) paya bölünmüş çeşitli tarihlerde çıkarılan B Grubu olup tamamı ödenmiştir.</p> <p>Sermaye artırımlarında yeni (A) Grubu pay ihraç edilemez.</p> <p>Sermaye Piyasası Kurulu'nca verilen kayıtlı sermaye tavanı izni 2016-2020 yılları (5 yıl) için geçerlidir. 2020 yılı sonunda izin verilen kayıtlı sermaye tavanına ulaşamamış olsa dahi, 2020 yılından sonra yönetim kurulunun sermaye artırım kararı alabilmesi için; daha önce izin verilen tavan ya da yeni bir tavan tutarı için Sermaye Piyasası Kurulu'ndan izin almak suretiyle, genel kuruldan beş yılı geçmemek üzere yeni bir süre için yetki alması zorunludur. Söz konusu yetkinin alınmaması durumunda yönetim kurulu kararıyla sermaye artırım yapılamaz.</p> <p>Yönetim Kurulu, 2016-2020 yılları arasında, Sermaye Piyasası Kanunu Hükümlerine uygun olarak gerekli gördüğü zamanlarda kayıtlı sermaye tavanına kadar nama yazılı paylar ihraç edilerek çıkarılmış sermayeyi artırmaya yetkilidir.</p>

ANADOLU HAYAT EMEKLİLİK A.Ş.

01 OCAK-30 HAZİRAN 2016

ARA DÖNEM KONSOLİDE FAALİYET RAPORU

<p>Payların itibari değeri 1.000.-TL iken önce 5274 sayılı Türk Ticaret Kanununda Değişiklik Yapılmasına Dair Kanun uyarınca 1 Yeni Kuruş, daha sonra 4 Nisan 2007 tarih ve 2007/11963 sayılı Bakanlar Kurulu Kararı ile Yeni Türk Lirası ve Yeni Kuruş'ta yer alan "Yeni" ibaresinin 1 Ocak 2009 tarihinde kaldırılması sebebiyle 1 Kuruş olarak değiştirilmiştir. Bu değişim sebebiyle, toplam pay sayısı azalmış olup 1.000.-TL'lik 10 adet pay karşılığında 1 (Yeni) Kuruş itibari değerli pay verilmiştir. Söz konusu değişim ile ilgili olarak ortakların sahip olduğu paylardan doğan hakları saklıdır.</p> <p>İşbu esas sözleşmede yer alan "Türk Lirası" ibareleri yukarıda belirtilen Bakanlar Kurulu Kararı uyarınca değiştirilmiş ibarelerdir.</p> <p>Sermayeyi temsil eden paylar kaydileştirme esasları çerçevesinde kayden izlenir.</p> <p>Sermaye artırımına ilişkin kararlar özel durumun açıklanması kapsamında kamuya duyurulur.</p> <p>İç kaynaklardan yapılan artırım hariç, payların nakdi bedelleri tamamen ödenmediği sürece sermaye artırılamaz.</p>	<p>Sermayeyi temsil eden paylar kaydileştirme esasları çerçevesinde kayden izlenir.</p> <p>Sermaye artırımına ilişkin kararlar özel durumun açıklanması kapsamında kamuya duyurulur.</p> <p>İç kaynaklardan yapılan artırım hariç, payların nakdi bedelleri tamamen ödenmediği sürece sermaye artırılamaz.</p>
---	--

Şirketimiz çıkarılmış sermayesinin, kayıtlı sermaye tavanı içerisinde 410.000.000.-TL'den 430.000.000.-TL'ye yükseltilmesine ilişkin olarak, Şirket Esas Sözleşmemizin "Sermaye ve Paylar" başlıklı 6. maddesinin Sermaye Piyasası Kurulu tarafından onaylanmış yeni şekli 13.07.2016 tarihinde tescil ve 19.07.2016 tarihinde ilan edilmiştir. Esas Sözleşmemizin "Sermaye ve Paylar" başlıklı "altıncı" maddesi aşağıdaki şekilde değiştirilmiştir.

<u>6. MADDENİN ESKİ ŞEKLİ</u>	<u>6. MADDENİN YENİ ŞEKLİ</u>
<p>Sermaye ve Paylar</p> <p>Madde 6- Şirket, Sermaye Piyasası Kanunu hükümlerine göre kayıtlı sermaye sistemini kabul etmiş ve Sermaye Piyasası Kurulu'nun 15.06.2000 tarih ve 67/1039 sayılı izni ile bu sisteme geçmiştir. Şirketin kayıtlı sermayesi 900.000.000.- (Dokuzyüz milyon) TL olup her biri 1 Kr itibari değerde 90.000.000.000 (Doksan milyar) paya bölünmüştür.</p> <p>Şirketin çıkarılmış sermayesi 410.000.000.- (dört yüz on milyon) TL'dir. Bunun; 1.000.000.- (Birmilyon) TL'si her biri 1 Kr itibari değerde 100.000.000 (Yüz milyon) paya bölünmüş A grubu, 409.000.000.- (Dört yüz dokuz milyon) TL'si her biri 1 Kr itibari değerde 40.900.000.000</p>	<p>Sermaye ve Paylar</p> <p>Madde 6- Şirket, Sermaye Piyasası Kanunu hükümlerine göre kayıtlı sermaye sistemini kabul etmiş ve Sermaye Piyasası Kurulu'nun 15.06.2000 tarih ve 67/1039 sayılı izni ile bu sisteme geçmiştir. Şirketin kayıtlı sermayesi 900.000.000.- (Dokuzyüz milyon) TL olup her biri 1 Kr itibari değerde 90.000.000.000 (Doksan milyar) paya bölünmüştür.</p> <p>Şirketin çıkarılmış sermayesi 430.000.000.- (dört yüz otuz milyon) TL'dir. Bunun; 1.000.000.- (Birmilyon) TL'si her biri 1 Kr itibari değerde 100.000.000 (Yüz milyon) paya bölünmüş A grubu, 429.000.000.- (Dört yüz yirmi dokuz milyon) TL'si her biri 1 Kr itibari değerde 42.900.000.000</p>

ANADOLU HAYAT EMEKLİLİK A.Ş.

01 OCAK-30 HAZİRAN 2016

ARA DÖNEM KONSOLİDE FAALİYET RAPORU

<p>(Kırmilyardokuzyüz milyon) paya bölünmüş çeşitli tarihlerde çıkarılan B Grubu olup tamamı ödenmiştir.</p> <p>Sermaye artırımlarında yeni (A) Grubu pay ihraç edilemez.</p> <p>Sermaye Piyasası Kurulu'nca verilen kayıtlı sermaye tavanı izni 2016-2020 yılları (5 yıl) için geçerlidir. 2020 yılı sonunda izin verilen kayıtlı sermaye tavanına ulaşamamış olsa dahi, 2020 yılından sonra yönetim kurulunun sermaye artırım kararı alabilmesi için; daha önce izin verilen tavan ya da yeni bir tavan tutarı için Sermaye Piyasası Kurulu'ndan izin almak suretiyle, genel kuruldan beş yılı geçmemek üzere yeni bir süre için yetki alması zorunludur. Söz konusu yetkinin alınmaması durumunda yönetim kurulu kararıyla sermaye artırımını yapılamaz.</p> <p>Yönetim Kurulu, 2016-2020 yılları arasında, Sermaye Piyasası Kanunu Hükümlerine uygun olarak gerekli gördüğü zamanlarda kayıtlı sermaye tavanına kadar nama yazılı paylar ihraç edilerek çıkarılmış sermayeyi artırmaya yetkilidir.</p> <p>Sermayeyi temsil eden paylar kaydileştirme esasları çerçevesinde kayden izlenir.</p> <p>Sermaye artırımına ilişkin kararlar özel durumun açıklanması kapsamında kamuya duyurulur.</p> <p>İç kaynaklardan yapılan artırım hariç, payların nakdi bedelleri tamamen ödenmediği sürece sermaye artırılamaz.</p>	<p>(Kırkikimilyardokuzyüz milyon) paya bölünmüş çeşitli tarihlerde çıkarılan B Grubu olup tamamı ödenmiştir.</p> <p>Sermaye artırımlarında yeni (A) Grubu pay ihraç edilemez.</p> <p>Sermaye Piyasası Kurulu'nca verilen kayıtlı sermaye tavanı izni 2016-2020 yılları (5 yıl) için geçerlidir. 2020 yılı sonunda izin verilen kayıtlı sermaye tavanına ulaşamamış olsa dahi, 2020 yılından sonra yönetim kurulunun sermaye artırım kararı alabilmesi için; daha önce izin verilen tavan ya da yeni bir tavan tutarı için Sermaye Piyasası Kurulu'ndan izin almak suretiyle, genel kuruldan beş yılı geçmemek üzere yeni bir süre için yetki alması zorunludur. Söz konusu yetkinin alınmaması durumunda yönetim kurulu kararıyla sermaye artırımını yapılamaz.</p> <p>Yönetim Kurulu, 2016-2020 yılları arasında, Sermaye Piyasası Kanunu Hükümlerine uygun olarak gerekli gördüğü zamanlarda kayıtlı sermaye tavanına kadar nama yazılı paylar ihraç edilerek çıkarılmış sermayeyi artırmaya yetkilidir.</p> <p>Sermayeyi temsil eden paylar kaydileştirme esasları çerçevesinde kayden izlenir.</p> <p>Sermaye artırımına ilişkin kararlar özel durumun açıklanması kapsamında kamuya duyurulur.</p> <p>İç kaynaklardan yapılan artırım hariç, payların nakdi bedelleri tamamen ödenmediği sürece sermaye artırılamaz.</p>
--	--

ANADOLU HAYAT EMEKLİLİK A.Ş.

01 OCAK-30 HAZİRAN 2016

ARA DÖNEM KONSOLİDE FAALİYET RAPORU

1.4 YÖNETİM KURULU BAŞKANI VE ÜYELERİ

ADI SOYADI	GÖREVİ
Mahmut MAGEMİZOĞLU	Yönetim Kurulu Başkanı
Engin TOPALOĞLU	Yönetim Kurulu Başkan Vekili
M. Uğur ERKAN	Yönetim Kurulu Üyesi ve Genel Müdür
Prof. Dr. Mehmet Baha KARAN	Yönetim Kurulu Üyesi (Bağımsız)
Doç. Dr. Atakan YALÇIN	Yönetim Kurulu Üyesi (Bağımsız)
Dr. Merih Rafet AKGÜNAY	Yönetim Kurulu Üyesi (Bağımsız)
Erda GERÇEK	Yönetim Kurulu Üyesi (Bağımsız)
Tuncay ERCENK	Yönetim Kurulu Üyesi
Fehmi Cem EYÜBOĞLU	Yönetim Kurulu Üyesi
Serdar YILMAZ	Yönetim Kurulu Üyesi
Kemal Emre SAYAR	Yönetim Kurulu Üyesi

22 Mart 2016 tarihinde gerçekleştirilen Şirketimiz Olağan Genel Kurul Toplantısı'nda göreve seçilen yeni Yönetim Kurulumuz, kendi aralarında görev dağılımı yaparak; Başkanlığa Sayın Mahmut Magemizoğlu'nun ve Başkan Vekilliği'ne Sayın Engin Topaloğlu'nun seçilmelerine oybirliği ile karar vermiştir.

1.4.1 Yönetim Kurulu Komite Üyelerinin Seçimi:

Şirketimizin 22 Mart 2016 tarihli Yönetim Kurulu Toplantısı'nda;

- Denetimden Sorumlu Komite'ye Prof. Dr. Mehmet Baha Karan'ın başkanlık etmesine, Doç. Dr. Atakan Yalçın'ın üyeliğe seçilmesine,

- Kurumsal Yönetim Komitesi'ne M. Rafet Akgünay'ın başkanlık etmesine, Kemal Emre Sayar'ın ve N. Cem Özcan'ın üyeliğe seçilmesine,

- Riskin Erken Saptanması Komitesi'ne Erda Gerçek'in başkanlık etmesine ve Kemal Emre Sayar'ın üyeliğe seçilmesine

karar verilmiştir.

ANADOLU HAYAT EMEKLİLİK A.Ş.

01 OCAK-30 HAZİRAN 2016

ARA DÖNEM KONSOLİDE FAALİYET RAPORU

1.5 İŞLETMENİN FAALİYET KONUSU VE SEKTÖRDEKİ KONUMUNUN DEĞERLENDİRİLMESİ:

Anadolu Hayat Emeklilik A.Ş.'nin fiili faaliyet konusu, Bireysel Emeklilik Tasarruf ve Yatırım Sistemi Kanunu, Sigortacılık Kanunu, Türk Ticaret Kanunu ve Sermaye Piyasası Kanunu ile diğer ilgili tüm mevzuatlarda öngörülen esas ve kurallara uygun hareket etmek kaydıyla, hayat grubu sigortaları, kaza sigortaları, hastalık sigortaları gibi mevzuatın izin verdiği tüm sigortacılık ve reasürans işlemlerini yürütmek, bireysel emeklilik faaliyetlerinde bulunmak, bu konulara ilişkin aracılık hizmeti almaktır. Türkiye'nin ilk hayat sigortası şirketi Anadolu Hayat Emeklilik faaliyetlerine 1990 yılında başlamıştır.

Anadolu Hayat Emeklilik; İstanbul (3), Ankara (2), Adana, Bursa, İzmir, Kocaeli, Antalya ve Trabzon'da bulunan bölge satış müdürlükleri, İstanbul'da bulunan Müşteri Hizmetleri Merkezi, Kuzey Kıbrıs Türk Cumhuriyeti'ndeki şubesi, direkt satış ekibi, 290'a yaklaşan özel acentesi ve geniş bankasürans ağıyla ürünlerini müşterileriyle buluşturmaktadır.

30 Haziran 2016 tarihli Emeklilik Gözetim Merkezi (EGM) verilerine göre, Bireysel Emeklilik Sistemi'ndeki (BES) katılımcı sayısı 6,4 milyon kişiye yaklaşmış, katılımcıların devlet katkısı dahil toplam fon tutarı da 54,8 milyar TL'yi aşmıştır. Sektördeki toplam katkı payı tutarı ise yaklaşık 40,2 milyar TL olarak açıklanmıştır.

Bireysel Emeklilik Sistemi'nin kurucularından biri olan Anadolu Hayat Emeklilik, bu branştaki on üçüncü yılında 30 Haziran 2016 tarihi itibarıyla katılımcılara ait 10,2 milyar TL'lik devlet katkısı dahil fon tutarına ve %19'luk piyasa payına sahiptir. Şirketimiz, sahip olduğu 1.086.839 katılımcı sayısı ve %17'lik pazar payı ile bu alanda sektöründe liderdir.

30 Haziran 2016 tarihli sektör verileri ele alındığında, hayat sigortası prim üretimi yaklaşık 2.236 milyon TL olarak gerçekleşmiştir. Sigorta sektörü toplam prim üretiminin %10,8'ine denk gelen bu üretimin %84,8'i sektördeki ilk 10 şirket tarafından gerçekleştirilmiştir.

Faaliyete geçtiği günden bu yana hayat sigortaları branşında ülkemizin en önde gelen şirketlerinden biri olan Anadolu Hayat Emeklilik 30 Haziran 2016 tarihi itibarıyla toplam 215,3 milyon TL prim üretimiyle %9,63'lük pazar payına sahiptir.

Şirketimiz bilanço dönemi itibarıyla 62,7 milyon TL teknik kar elde etmiş ve konsolide net karı 85,5 milyon TL'ye ulaşmıştır. Şirketimizin aktif büyüklüğü ise 13,2 milyar TL olarak gerçekleşmiştir.

Şirketimizin hayat sigortaları branşında 30 Haziran 2016 tarihi itibarıyla ödediği toplam vade gelimi, vefat-maluliyet ve işsizlik tazminatı tutarı 94,7 milyon TL'dir. Bu kapsamda birikimli ürünlerimiz için sigorta süresi sonunda 68,3 milyon TL, vefat-maluliyet ve işsizlik tazminatı olarak ise 26,4 milyon TL tutarında ödeme yapılmıştır.

1.6 KATEGORİLERİ İTİBARIYLA DÖNEM İÇİNDE ÇALIŞAN PERSONELİN ORTALAMA SAYISI:

	30 Haziran 2016	31 Aralık 2015
Üst düzey yönetici	8	8
Yönetici	106	104
Memur	369	372
Sözleşmeli personel	3	3
Direkt satış ekibi	553	478
Diğer	11	12
Toplam	1.050	977

ANADOLU HAYAT EMEKLİLİK A.Ş.

01 OCAK-30 HAZİRAN 2016

ARA DÖNEM KONSOLİDE FAALİYET RAPORU

1.7 ORGANİZASYON ŞEMASI*:

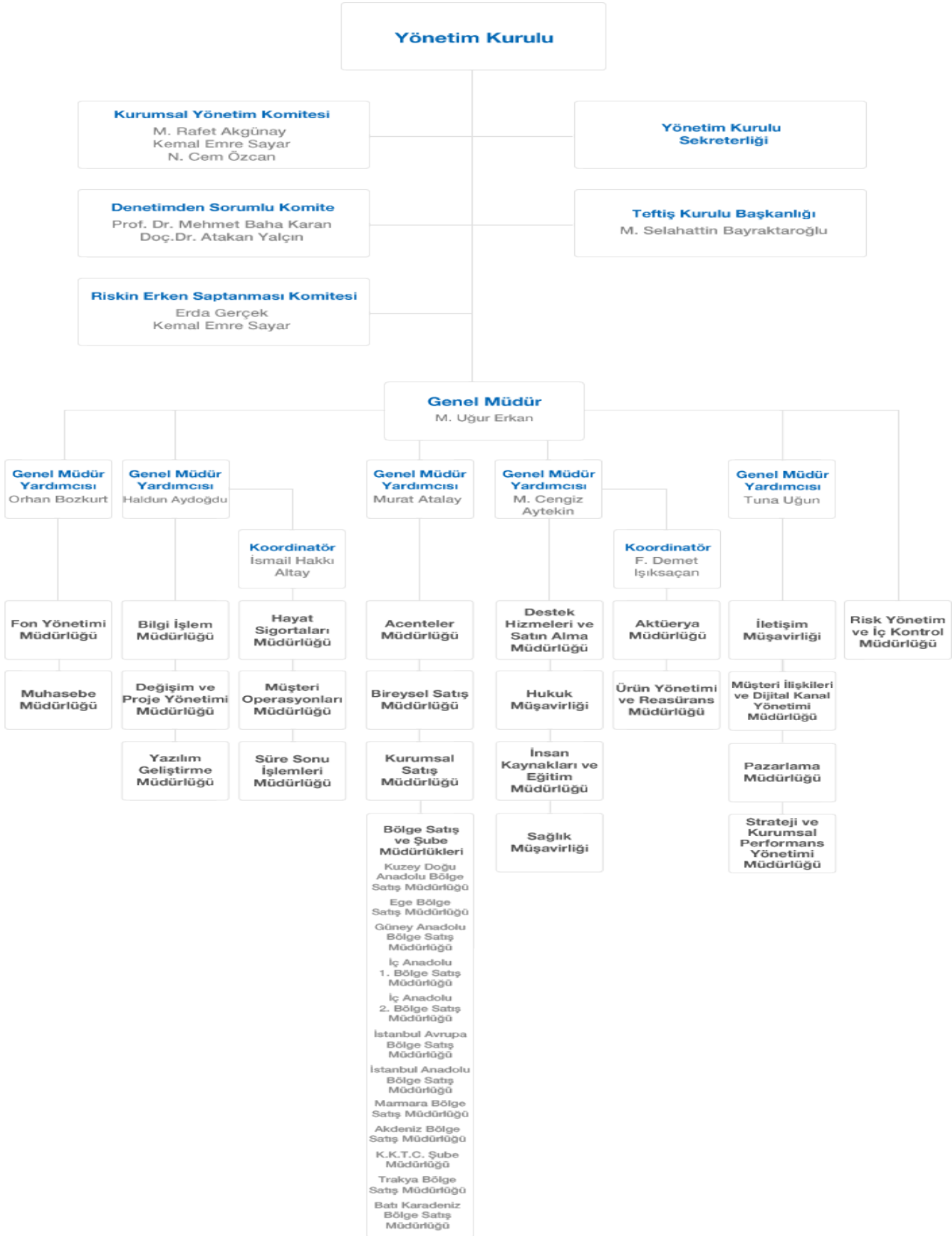

*Yatırımcı İlişkileri Birimi'nin faaliyetleri 19 Ocak 2015 tarihinden itibaren Sn. Tuna Uğun'a bağlı olarak yürütülmektedir.

ANADOLU HAYAT EMEKLİLİK A.Ş.

01 OCAK-30 HAZİRAN 2016

ARA DÖNEM KONSOLİDE FAALİYET RAPORU

2. İKİNCİ BÖLÜM: FİNANSAL BİLGİLER

2.1 KONSOLİDE EDİLEN ORTAKLIĞA İLİŞKİN BİLGİLER

Hazine Müsteşarlığı tarafından 31 Aralık 2008 tarihli ve 27097 sayılı Resmi Gazete’de yayımlanan “Sigorta ve Reasürans Şirketleri ile Emeklilik Şirketlerinin Konsolide Finansal Tablolarının Düzenlenmesine İlişkin Tebliğ” (“Konsolidasyon Tebliği”) uyarınca, sigorta, reasürans ve emeklilik şirketlerinin; konsolide olmayan finansal tablolara ilave olarak konsolide finansal tablo yayınlaması zorunluluğu doğmuştur.

Bu kapsamda Şirketimizce, 2010 yılından itibaren, tek iştirakimiz konumundaki İş Portföy Yönetimi A.Ş. finansal tabloları dikkate alınmak ve öz sermaye yöntemi kullanılmak suretiyle konsolide finansal tablo hazırlanmaya başlamıştır.

2000 yılı Ekim ayında Türkiye İş Bankası iştiraki olarak kurulmuş olan İş Portföy Yönetimi A.Ş. kurumsal yatırımcılara portföy yönetimi ve yatırım danışmanlığı hizmeti sunmaktadır.

İş Portföy Yönetimi A.Ş. ile ilgili genel bilgiler aşağıdaki tabloda yer almaktadır.

İştirak Unvanı	Kayıtlı Değer (TL)	İştirak Oranı(%)	Mali Tablo Tarihi	Vergi öncesi Dönem Karı/Zararı (TL)	Net Dönem Karı/Zararı (TL)	Mali Tablo Hazırlama Satandardı	Bağımsız Denetimden Geçip Geçmediği
İş Portföy Yönetimi A.Ş.	16.826.891	20	30.06.2016	9.193.224	7.546.979	SPK XI/29	Sınırlı Denetimden Geçmiş

Konsolide Olmayan/Konsolide Özet Finansal Veriler (TL):

Konsolidasyon çalışması neticesinde değişiklik gösteren finansal tablo kalemleri, konsolide olmayan ve konsolide tutarları itibarıyla aşağıda gösterilmiştir.

	İştirakler	Mali Gelir	Vergi Öncesi Kar	Özkaynaklar	Aktif Toplamı
Konsolide Olmayan	12.762.193	56.319.784	109.023.562	789.122.412	13.212.670.921
Konsolide	16.826.891	55.522.459	108.226.237	793.187.110	13.216.735.619

ANADOLU HAYAT EMEKLİLİK A.Ş.

01 OCAK-30 HAZİRAN 2016

ARA DÖNEM KONSOLİDE FAALİYET RAPORU

2.2 SON BEŞ YILLIK DÖNEME İLİŞKİN ÖZET FİNANSAL BİLGİLER (BİN TL)**Sigorta Primi ve Bireysel Emeklilik Katkı Payı Üretimi****Bireysel Emeklilik Katkı Payı Üretimi**

2012	2013	Değişim	2014	2015	Değişim	2016/06
712.733	992.202	39%	1.164.288	1.334.212	15%	617.746

Hayat/Hayat Dışı Prim Üretimi

2012	2013	Değişim	2014	2015	Değişim	2016/06
367.968	395.009					
		7%	365.679	402.552	10%	215.669

Prim ve Katkı Payı Üretimi Toplamı

2012	2013	Değişim	2014	2015	Değişim	2016/06
1.080.701	1.387.211	28%	1.529.967	1.736.764	14%	833.415

Matematik Karşılıklar ve Kar Payı İhtiyatları

2012	2013	Değişim	2014	2015	Değişim	2016/06
2.205.674	1.871.476	-15%	1.841.516	1.700.163	-8%	1.695.309

Emeklilik Fon Büyüklüğü

2012	2013	Değişim	2014	2015	Değişim	2016/06
4.277.830	5.231.179	22%	7.384.777	8.933.550	21%	10.233.346

Vade Gelimi ve Risk Teminatına İlişkin Tazminat Ödemeleri**Vade Gelimi**

2012	2013	Değişim	2014	2015	Değişim	2016/06
168.239	257.875	53%	280.822	182.417	-35%	68.303

Risk Teminatına İlişkin Tazminat Ödemeleri

2012	2013	Değişim	2014	2015	Değişim	2016/06
23.111	32.154	39%	35.631	35.326	-1%	26.364

Toplam

2012	2013	Değişim	2014	2015	Değişim	2016/06
191.350	290.029	52%	316.453	217.743	-31%	94.667

ANADOLU HAYAT EMEKLİLİK A.Ş.

01 OCAK-30 HAZİRAN 2016

ARA DÖNEM KONSOLİDE FAALİYET RAPORU

Teknik Sonuçlar**Hayat**

2012	2013	Değişim	2014	2015	Değişim	2016/06
33.416	63.412	90%	63.802	86.478	36%	51.753

Hayat Dışı

2012	2013	Değişim	2014	2015	Değişim	2016/06
18	16	-11%	(33)	(240)	-	(270)

Bireysel Emeklilik

2012	2013	Değişim	2014	2015	Değişim	2016/06
19.495	(11.135)	-	3.692	22.021	+	11.264

Toplam

2012	2013	Değişim	2014	2015	Değişim	2016/06
52.929	52.293	-1%	67.461	108.259	60%	62.747

Mali Gelir*

2012	2013	Değişim	2014	2015	Değişim	2016/06
64.891	66.975	3%	76.490	88.360	16%	55.522

Mali Gider ve Diğer Giderler

2012	2013	Değişim	2014	2015	Değişim	2016/06
(10.768)	(18.770)	74%	(11.762)	(19.958)	70%	(10.043)

Vergi Öncesi Kar*

2012	2013	Değişim	2014	2015	Değişim	2016/06
107.052	100.498	-6%	132.190	176.661	34%	108.226

Özsermaye*

2012	2013	Değişim	2014	2015	Değişim	2016/06
529.486	620.663	17%	705.742	783.026	11%	793.187

Aktif Toplamı*

2012	2013	Değişim	2014	2015	Değişim	2016/06
7.226.896	7.992.082	11%	10.251.541	11.893.997	16%	13.216.736

* İlgili kalemlerdeki veriler konsolide finansal tablolarımıza aittir, diğer kalemlerin ise konsolide olmayan/konsolide finansal tablo değerlerinde farklılık bulunmamaktadır.

ANADOLU HAYAT EMEKLİLİK A.Ş.

01 OCAK-30 HAZİRAN 2016

ARA DÖNEM KONSOLİDE FAALİYET RAPORU

2.3 MALİ BÜNYEYE İLİŞKİN BİLGİLER:

Ara döneme ilişkin finansal göstergeler aşağıda yer alan tabloda sunulmuştur:

Başlıca Finansal Göstergeler ve Rasyolar

Finansal Göstergeler (bin TL)	2012	2013	2014	2015	2016/06
Toplam Prim ve Katkı Payı Üretimi*	1.080.701	1.387.211	1.530.505	1.736.764	833.415
Toplam Teknik Kar	52.929	52.293	67.461	108.259	62.747
Toplam Aktifler**	7.226.896	7.992.082	10.251.541	11.893.997	13.216.736
Nominal Sermaye	300.000	350.000	380.000	410.000	430.000
Özsermaye**	529.486	620.663	705.742	783.026	793.187
Mali Gelir**	64.891	66.975	76.490	88.360	55.522
Vergi Öncesi Kar**	107.052	100.498	132.190	176.661	108.226
Başlıca Rasyolar	(%)	(%)	(%)	(%)	(%)
Vergi Öncesi Kar/Özsermaye	20	16	19	23	14
Özsermaye/Toplam Aktifler	7	8	7	7	6

* Toplam prim rakamına ferdi kaza branşından elde edilen primler dahildir.

** İlgili kalemlerdeki veriler konsolide finansal tablolarımıza aittir, diğer kalemlerin ise konsolide olmayan/konsolide finansal tablo değerlerinde farklılık bulunmamaktadır.

ANADOLU HAYAT EMEKLİLİK A.Ş.

01 OCAK-30 HAZİRAN 2016

ARA DÖNEM KONSOLİDE FAALİYET RAPORU

2.4 30 HAZİRAN 2016 ÖZET KONSOLİDE MALİ TABLOLAR:**ANADOLU HAYAT EMEKLİLİK A.Ş.
ÖZET KONSOLİDE BİLANÇO
(Sınırlı Bağımsız Denetimden Geçmiş)**

TL

VARLIKLAR**I- CARİ VARLIKLAR**

A- Nakit ve Nakit Benzeri Varlıklar	267.592.385
B- Finansal Varlıklar ile Riski Sigortalılara Ait Finansal Yatırımlar	2.378.282.670
C- Esas Faaliyetlerden Alacaklar	10.315.985.125
D- İlişkili Taraflardan Alacaklar	2.912
E- Diğer Alacaklar	64.058.182
F- Gelecek Aylara Ait Giderler ve Gelir Tahakkukları	16.127.159
G- Diğer Cari Varlıklar	38.247

I- Cari Varlıklar Toplamı

13.042.086.680

II- CARİ OLMAYAN VARLIKLAR

A- Esas Faaliyetlerden Alacaklar	-
B- İlişkili Taraflardan Alacaklar	-
C- Diğer Alacaklar	764.981
D- Finansal Varlıklar	16.826.891
E- Maddi Varlıklar	137.619.533
F- Maddi Olmayan Varlıklar	19.247.767
G-Gelecek Yıllara Ait Giderler ve Gelir Tahakkukları	189.767
H-Diğer Cari Olmayan Varlıklar	-

II- Cari Olmayan Varlıklar Toplamı

174.648.939

Varlıklar Toplamı (I+II)

13.216.735.619

YÜKÜMLÜLÜKLER**III- KISA VADELİ YÜKÜMLÜLÜKLER**

A- Finansal Borçlar	45.254.403
B- Esas Faaliyetlerden Borçlar	10.502.063.206
C-İlişkili Taraflara Borçlar	79.757
D- Diğer Borçlar	9.834.825
E-Sigortacılık Teknik Karşılıkları	1.810.577.117
F- Ödenecek Vergi ve Benzeri Diğer Yükümlülükler ile Karşılıkları	20.471.118
G- Diğer Risklere İlişkin Karşılıklar	14.725.382
H- Gelecek Aylara Ait Gelirler ve Gider Tahakkukları	4.597.908
I- Diğer Kısa Vadeli Yükümlülükler	-

III - Kısa Vadeli Yükümlülükler Toplamı

12.407.603.716

ANADOLU HAYAT EMEKLİLİK A.Ş.
ÖZET KONSOLİDE BİLANÇO
(Sınırlı Bağımsız Denetimden Geçmiş)

TL

IV- UZUN VADELİ YÜKÜMLÜLÜKLER

A- Finansal Borçlar	-
B- Esas Faaliyetlerden Borçlar	-
C- İlişkili Taraflara Borçlar	-
D- Diğer Borçlar	-
E- Sigortacılık Teknik Karşılıkları	-
F- Diğer Yükümlülükler ve Karşılıkları	-
G- Diğer Risklere İlişkin Karşılıklar	13.666.671
H- Gelecek Yıllara Ait Gelirler ve Gider Tahakkukları	-
I- Diğer Uzun Vadeli Yükümlülükler	2.278.122
IV- Uzun Vadeli Yükümlülükler Toplamı	15.944.793

ÖZSERMAYE

V- ÖZSERMAYE

A- Ödenmiş Sermaye	430.000.000
B- Sermaye Yedekleri	-
C- Kar Yedekleri	175.891.698
D- Geçmiş Yıllar Karları	101.789.175
E- Geçmiş Yıllar Zararları (-)	-
F- Dönem Net Karı	85.506.237
V- Özsermaye Toplamı	793.187.110
Yükümlülükler Toplamı (III+IV+V)	13.216.735.619

ANADOLU HAYAT EMEKLİLİK A.Ş.
ÖZET KONSOLİDE GELİR TABLOSU
(Sınırlı Bağımsız Denetimden Geçmiş)

TL

I-TEKNİK BÖLÜM

A-Hayat Dışı Teknik Gelir	141.875
B- Hayat Dışı Teknik Gider(-)	(412.145)
C- Teknik Bölüm Dengesi- Hayat Dışı (A - B)	(270.270)
D- Hayat Teknik Gelir	275.267.504
E- Hayat Teknik Gider	(223.514.130)
F- Teknik Bölüm Dengesi- Hayat (D – E)	51.753.374
G- Emeklilik Teknik Gelir	113.337.590
H- Emeklilik Teknik Gideri	(102.073.852)
I- Teknik Bölüm Dengesi- Emeklilik (G – H)	11.263.738

II-TEKNİK OLMAYAN BÖLÜM

C- Teknik Bölüm Dengesi- Hayat Dışı	(270.270)
F- Teknik Bölüm Dengesi- Hayat	51.753.374
I - Teknik Bölüm Dengesi- Emeklilik	11.263.738
J- Genel Teknik Bölüm Dengesi (C+F+I)	62.746.842
K- Yatırım Gelirleri	55.522.459
L- Yatırım Giderleri (-)	(11.112.712)
M- Diğer Faaliyetlerden ve Olağandışı Faaliyetlerden Gelir ve Karlar ile Gider ve Zararlar (+/-)	1.069.648
N- Dönem Net Karı veya Zararı	85.506.237